

Boletín de Coyuntura Económica

2-trimestre 2024

La **Cámara de Comercio de Manizales por Caldas** a través de su área de **Estudios Económicos y Competitividad**, presenta su segundo Boletín de Coyuntura Económica con el propósito de caracterizar los principales indicadores económicos que permitan establecer monitoreos coyunturales de la actividad económica.

La información se presenta lo más desagregada posible, considerando información por sectores de actividad económica y comparaciones del desempeño de Manizales AM con las principales ciudades del país. En esta edición se expone el comportamiento de indicadores de mercado laboral, comercio exterior, Índice de Precios al Consumidor (IPC), y otros indicadores de seguimiento a la economía. La información se presenta de acuerdo con su disponibilidad. Por su parte, la primera sección del documento presenta una contextualización a nivel internacional y nacional.

En general, los mercados emergentes y economías en desarrollo enfrentan una combinación de factores mundiales predominantemente negativos. Así, si bien es relevante el crecimiento positivo de las economías en el corto plazo, en el periodo 2024-2025 el crecimiento será leve y por debajo de la media de los últimos 10 años. En detalle, las estimaciones muestran un crecimiento moderado en todas las demás regiones dado la escasa demanda externa, las complejas condiciones financieras mundiales y la alta inflación. Se prevé que el próximo año el crecimiento aumentará en la mayoría de las regiones a medida que los factores adversos se reduzcan. Los riesgos de deterioro en las perspectivas regionales incluyen posibles tensiones financieras mundiales y una inflación local más

SOMOS EL MEJOR ALIADO DE LOS EMPRESARIOS Y LA REGIÓN

Sede principal Manizales: Cr.23 N°26-60 · **Conmutador** (606) 884 1840 · **Aguadas** ext.230 · **Riosucio** ext.233 · **Salamina** ext.232 · **Anserma** ext.231
· **Línea de trámites registrales** (606) 896 2121 · **Servicio al cliente:** (606) 884 1840 ext.181 · servicioalcliente@ccm.org.co ·

persistente. De acuerdo con el Banco Mundial, las perspectivas de crecimiento mundial se describen a continuación.

Perspectivas de crecimiento por regiones	2021	2022	2023e	2024f	2025f	2026f
Mundo	6.3	3.0	2.6	2.6	2.7	2.7
Economías avanzadas	5.5	2.6	1.5	1.5	1.7	1.8
Estados Unidos	5.8	1.9	2.5	2.5	1.8	1.8
Zona Euro	5.9	3.4	0.5	0.7	1.4	1.3
Japón	2.6	1.0	1.9	0.7	1.0	0.9
Economías emergentes y en desarrollo	7.3	3.7	4.2	4.0	4.0	3.9
América Latina y el Caribe (LAC)	7.2	3.9	2.2	1.8	2.7	2.6
Colombia	10.8	7.3	0.6	1.3	3.2	3.1

De acuerdo con la información del Banco Mundial para 2024, las proyecciones de crecimiento se encuentran en una senda de crecimiento entre -6,5% y 34,3%. Esto sugiere que, a pesar de una leve mejora a corto plazo, las perspectivas globales siguen siendo desafiantes y no alcanzan el nivel promedio de crecimiento experimentado en la década de 2010 en casi el 60 % de las economías.

El crecimiento en América Latina y el Caribe (ALC) se desacelerará del 2,2% en 2023 al 1,8% en 2024, para luego repuntar al 2,7% en 2025. La previsión del Banco Mundial para 2024 se revisó en la región a la baja debido principalmente a Argentina, que se contraerá este año antes de crecer en 2025. Sin embargo, muestra un crecimiento moderado en comparación con otras regiones. Los riesgos incluyen condiciones financieras globales más restrictivas, altos niveles de deuda local, menor demanda privada y posible desaceleración de China, lo que afectaría las exportaciones, especialmente en Sudamérica.

Sin embargo, una mayor actividad en EE. UU. podría impulsar el crecimiento en América Central y el Caribe. Para este mismo año, Costa Rica lidera la región con un crecimiento proyectado del 3,9%, seguido de Paraguay (3,8%) y Nicaragua (3,7%). Es importante mencionar que, la mayoría de los países

SOMOS EL MEJOR ALIADO DE LOS EMPRESARIOS Y LA REGIÓN

Sede principal Manizales: Cr.23 N°26-60 · **Conmutador** (606) 884 1840 · **Aguadas** ext.230 · **Riosucio** ext.233 · **Salamina** ext.232 · **Anserma** ext.231
· **Línea de trámites registrales** (606) 896 2121 · **Servicio al cliente:** (606) 884 1840 ext.181 · servicioalcliente@ccm.org.co ·

en esta región tienen un crecimiento proyectado en torno al 3,7%, lo que refleja una recuperación modesta, pero no suficiente para cerrar la brecha de crecimiento con economías más dinámicas de otras partes del mundo.

Colombia, en particular, tiene un crecimiento proyectado del 1.3% para 2024, ubicándose como el cuarto país con el nivel más bajo de crecimiento en la región de América Latina y el Caribe. Este bajo crecimiento refleja desafíos estructurales y económicos que podrían estar relacionados con factores internos como la inestabilidad política, la inflación y las políticas económicas vigentes. Este crecimiento reducido podría dificultar el avance en reducción de la pobreza, generación de empleo y mejoras en la calidad de vida.

En términos comparativos, Ecuador y Argentina se encuentran en una situación económica crítica, con proyecciones de contracción económica que reflejan los desafíos estructurales y coyunturales que enfrentan, con 0,3% y -3.5% respectivamente. En contraste, países como Costa Rica y Paraguay presentan perspectivas más favorables. Colombia, si bien enfrenta retos importantes, cuenta con un potencial de crecimiento significativo que podría aprovecharse mediante la implementación de políticas económicas más expansivas y reformas estructurales orientadas a mejorar la productividad y la inversión.

SOMOS EL MEJOR ALIADO DE LOS EMPRESARIOS Y LA REGIÓN

Sede principal Manizales: Cr.23 N°26-60 · **Conmutador** (606) 884 1840 · **Aguadas** ext.230 · **Riosucio** ext.233 · **Salamina** ext.232 · **Anserma** ext.231
· **Línea de trámites registrales** (606) 896 2121 · **Servicio al cliente:** (606) 884 1840 ext.181 · servicioalcliente@ccm.org.co ·

Contexto Mundial

Crecimiento económico proyectado. 2024

De acuerdo con el Banco Mundial, A pesar de una mejora a corto plazo, las perspectivas globales siguen siendo bajas. En 2024-2025, se espera un crecimiento inferior al promedio de la década de 2010 en casi el 60% de las economías.

Mundo

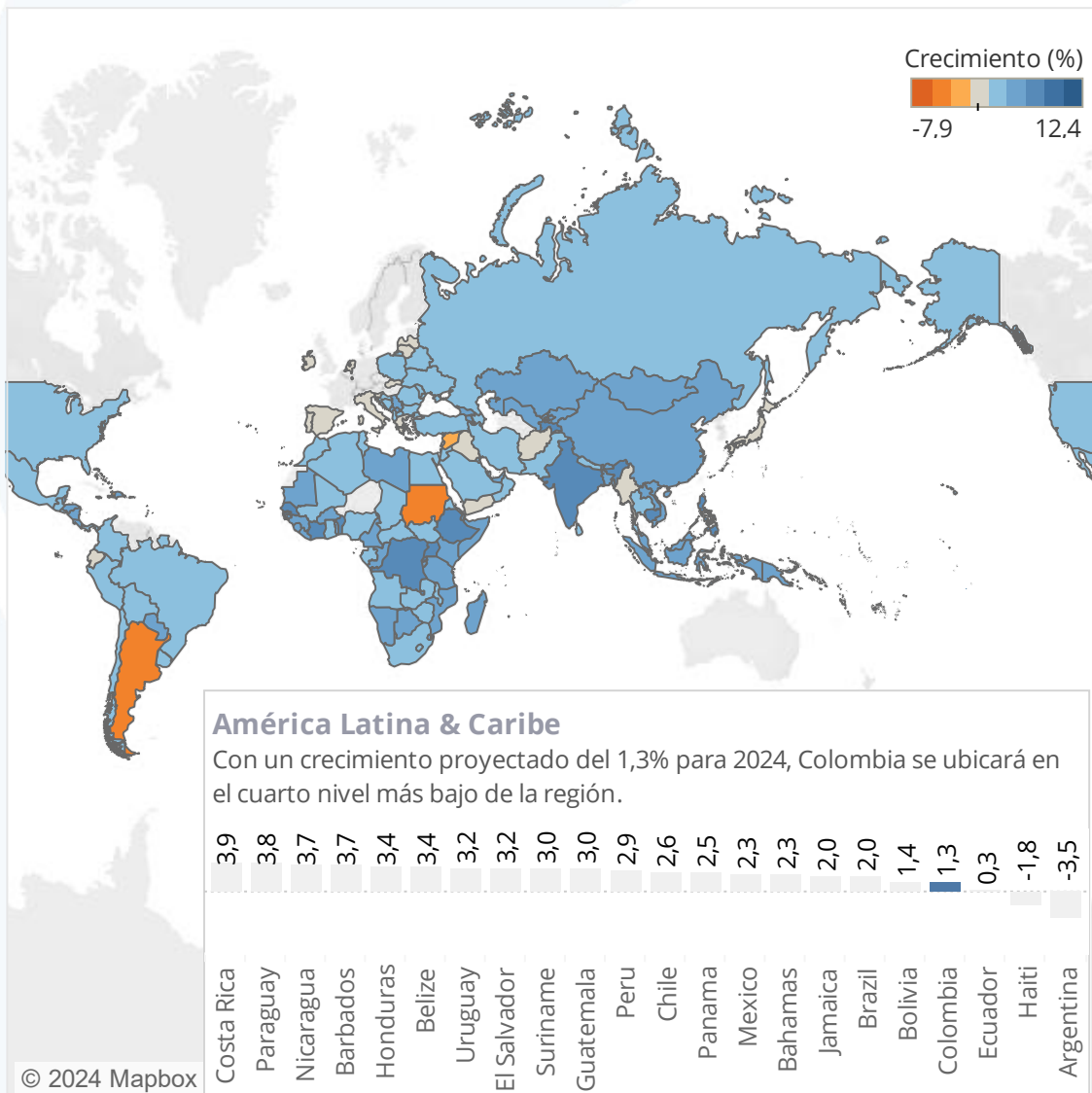

Fuente: Banco Mundial, 2024

SOMOS EL MEJOR ALIADO DE LOS EMPRESARIOS Y LA REGIÓN

Sede principal Manizales: Cr.23 N°26-60 · **Conmutador** (606) 884 1840 · **Aguadas** ext.230 · **Riosucio** ext.233 · **Salamina** ext.232 · **Anserma** ext.231
· **Línea de trámites registrales** (606) 896 2121 · **Servicio al cliente:** (606) 884 1840 ext.181 · servicioalcliente@ccm.org.co ·

Producto Interno Bruto PIB

Durante el segundo trimestre de 2024, el PIB de Colombia registró un crecimiento del 2.1% con respecto al mismo periodo del año anterior (2023). Este repunte marca una recuperación importante respecto a la tendencia observada en trimestres anteriores, lo que indica un posible fortalecimiento en la actividad económica del país. Esta recuperación puede estar asociada con la estabilización de ciertos sectores económicos clave, la implementación de políticas fiscales expansivas o un aumento en la demanda interna.

Si se observan las barras correspondientes a los trimestres de 2020 y 2021, se notan caídas pronunciadas en el PIB, coincidiendo con la pandemia de COVID-19, que afectó severamente a la economía global y a la colombiana en particular. La caída más pronunciada se observa en el segundo trimestre de 2020, cuando muchas actividades económicas estuvieron paralizadas debido a las medidas de confinamiento. A partir de ese punto, se inicia un proceso de recuperación que, aunque inestable, muestra una tendencia ascendente hacia 2024.

La gráfica también destaca una ralentización en el crecimiento durante 2022 y 2023, lo que sugiere desafíos económicos que podrían estar relacionados con la inflación, la incertidumbre política y los efectos residuales de la pandemia. Esta ralentización puede haber influido en la percepción negativa del crecimiento económico en esos años y en las perspectivas a corto plazo, como se vio en el gráfico anterior de proyecciones económicas globales.

En general, el repunte observado en el segundo trimestre de 2024 podría interpretarse como una señal positiva, pero aún frágil, de recuperación económica. La sostenibilidad de este crecimiento dependerá de la capacidad del país para enfrentar desafíos estructurales y coyunturales, como la inflación, la inversión extranjera, la estabilidad política y las políticas públicas orientadas a fomentar un crecimiento inclusivo y sostenible en los próximos trimestres.

SOMOS EL MEJOR ALIADO DE LOS EMPRESARIOS Y LA REGIÓN

Sede principal Manizales: Cr.23 N°26-60 · **Conmutador** (606) 884 1840 · **Aguadas** ext.230 · **Riosucio** ext.233 · **Salamina** ext.232 · **Anserma** ext.231
· **Línea de trámites registrales** (606) 896 2121 · **Servicio al cliente:** (606) 884 1840 ext.181 · servicioalcliente@ccm.org.co ·

PIB

Producto Interno Bruto. 2024

Series encadenadas con año de referencia 2015 en Miles de millones de pesos

Durante el segundo trimestre de 2024, el PIB de Colombia creció un 2,1% con respecto al mismo periodo de 2023, lo que constituye una repunte del ritmo de crecimiento que se había venido presentando.

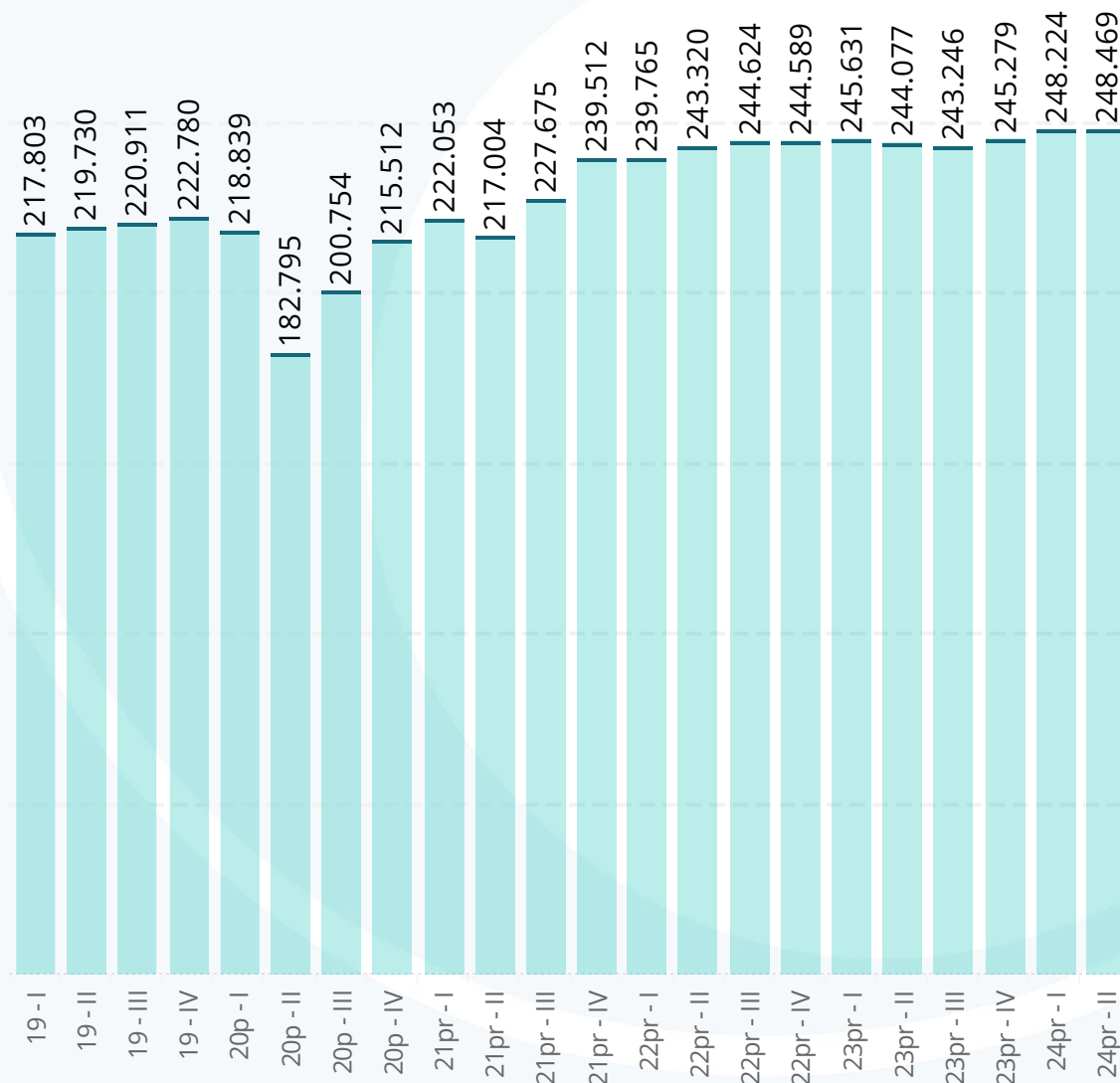

Fuente: DANE, Cuentas Nacionales

SOMOS EL MEJOR ALIADO DE LOS EMPRESARIOS Y LA REGIÓN

Sede principal Manizales: Cr.23 N°26-60 · **Conmutador** (606) 884 1840 · **Aguadas** ext.230 · **Riosucio** ext.233 · **Salamina** ext.232 · **Anserma** ext.231
· **Línea de trámites registrales** (606) 896 2121 · **Servicio al cliente:** (606) 884 1840 ext.181 · servicioalcliente@ccm.org.co ·

Indicador de Seguimiento a la Economía

El ISE es una medida compuesta que permite evaluar el desempeño económico del país de manera mensual. Se puede observar una tendencia general de crecimiento a largo plazo, pero con fluctuaciones significativas en periodos específicos. El sector terciario, que incluye actividades como comercio, transporte y servicios, muestra el comportamiento más dinámico de los tres. Durante varios periodos, especialmente en 2021 y 2022, se observan picos pronunciados, lo que sugiere una alta volatilidad. Estos picos pueden estar relacionados con reaperturas económicas post-COVID y periodos de alta demanda en el consumo interno. Hacia 2024, aunque el crecimiento no es tan elevado como en los picos anteriores, se mantiene una tendencia positiva en comparación con los otros sectores.

Por otro lado, el sector secundario, que abarca la industria y manufactura, muestra un comportamiento más estable, pero con una tendencia a la baja en los últimos meses de 2024. Esto podría reflejar problemas en la cadena de suministro, falta de inversión o desafíos en la productividad industrial. Las fluctuaciones en este sector son menos pronunciadas que en el terciario, pero la reciente caída podría ser preocupante para la recuperación económica del país, ya que afecta directamente al empleo y la producción. El sector primario, que incluye agricultura, minería y actividades extractivas, es el que presenta el comportamiento más errático. A lo largo del periodo analizado, se observa una marcada inestabilidad, con picos y caídas abruptas. La variabilidad en este sector puede estar influenciada por factores externos como los precios internacionales de commodities, condiciones climáticas adversas y políticas regulatorias. La caída sostenida hacia mediados de 2024 sugiere dificultades significativas en este sector, posiblemente relacionadas con la disminución de la demanda global o problemas internos en la producción.

De esta forma, aunque el ISE general muestra una ligera recuperación en algunos meses, la economía colombiana presenta desafíos diferenciados en sus sectores. La fortaleza relativa del sector terciario contrasta con la debilidad del sector secundario y la inestabilidad del primario. La capacidad de mantener un crecimiento sostenido dependerá de políticas que impulsen la diversificación económica, la estabilidad industrial y el apoyo al sector primario frente a los retos externos e internos.

SOMOS EL MEJOR ALIADO DE LOS EMPRESARIOS Y LA REGIÓN

Sede principal Manizales: Cr.23 N°26-60 · **Conmutador** (606) 884 1840 · **Aguadas** ext.230 · **Riosucio** ext.233 · **Salamina** ext.232 · **Anserma** ext.231
· **Línea de trámites registrales** (606) 896 2121 · **Servicio al cliente:** (606) 884 1840 ext.181 · servicioalcliente@ccm.org.co ·

ISE

Indicador de Seguimiento a la Economía.

'19-'24

El indicador compuesto que mide el comportamiento de la economía colombiana mostró una caída en el último mes de medición con excepción del sector terciario.

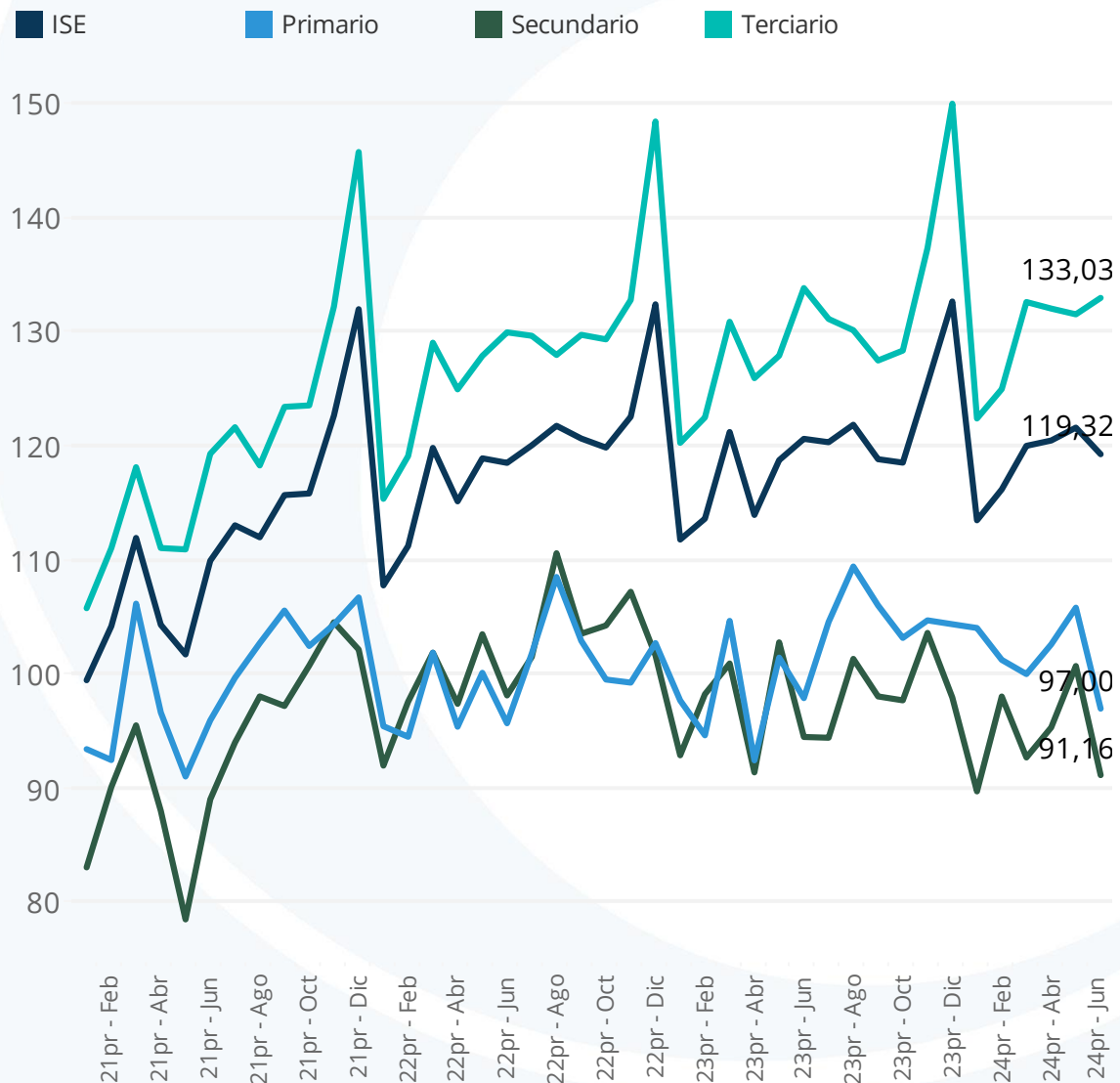

Fuente: DANE, Cuentas Nacionales.

SOMOS EL MEJOR ALIADO DE LOS EMPRESARIOS Y LA REGIÓN

Sede principal Manizales: Cr.23 N°26-60 · **Conmutador** (606) 884 1840 · **Aguadas** ext.230 · **Riosucio** ext.233 · **Salamina** ext.232 · **Anserma** ext.231
· **Línea de trámites registrales** (606) 896 2121 · **Servicio al cliente:** (606) 884 1840 ext.181 · servicioalcliente@ccm.org.co ·

Índice de Precios al Consumidor IPC

El IPC nacional, representado por la línea sólida, muestra una disminución constante desde inicios de 2024 hasta alcanzar el 0,00% en agosto. Por su parte, Manizales, cuya tendencia se indica con una línea punteada, experimenta un comportamiento similar con una disminución progresiva, pero con un ligero repunte en agosto, alcanzando una variación mensual del 0,22%. Esto sugiere que, aunque a nivel nacional la inflación se ha estabilizado, en algunas ciudades continúa presentándose pequeñas presiones inflacionarias.

El gráfico de barras a la izquierda ilustra la variación mensual del IPC en distintas ciudades del país. Se observa que la mayoría de las ciudades registraron variaciones por debajo de 0,5%, y en muchas de ellas los precios disminuyeron. Pereira lidera con un incremento del 0,24%, seguida de Manizales con 0,22%, mientras que otras ciudades como Bucaramanga, Valledupar y Cúcuta experimentaron disminuciones en sus niveles de precios. Este comportamiento refleja diferencias regionales en las dinámicas inflacionarias, posiblemente influenciadas por factores locales como la oferta de productos, costos de transporte o ajustes en políticas económicas.

Asimismo, en el mes de agosto, Manizales se destaca como la séptima ciudad con mayor inflación mensual, a pesar de que su variación de 0,22% fue relativamente baja. Esto contrasta con su tendencia desde febrero de 2024, cuando registraba un nivel de inflación mensual menor al promedio nacional. La situación sugiere un cambio en las dinámicas locales de precios, que podría estar relacionado con aumentos en la demanda local, ajustes en tarifas de servicios públicos o factores estacionales que influyen en el costo de vida en la ciudad.

El panorama inflacionario de Colombia para agosto de 2024 muestra una estabilidad a nivel nacional, con variaciones mínimas en la mayoría de las ciudades. Sin embargo, el caso de Manizales y algunas otras ciudades refleja que aún existen presiones inflacionarias específicas que requieren atención. Lo anterior destaca la importancia de un monitoreo continuo y de políticas adaptativas que permitan gestionar estas diferencias regionales para mantener la estabilidad de precios en el país.

SOMOS EL MEJOR ALIADO DE LOS EMPRESARIOS Y LA REGIÓN

Sede principal Manizales: Cr.23 N°26-60 · **Conmutador** (606) 884 1840 · **Aguadas** ext.230 · **Riosucio** ext.233 · **Salamina** ext.232 · **Anserma** ext.231
· **Línea de trámites registrales** (606) 896 2121 · **Servicio al cliente:** (606) 884 1840 ext.181 · servicioalcliente@ccm.org.co ·

IPC

Índice de Precios al Consumidor. Mayo 2024

En agosto de 2024, el IPC no presentó variación en comparación con julio del mismo año, registrando un 0,00%. El comportamiento de los precios mostró una disminución en 10 ciudades, mientras que en aquellas donde hubo aumentos, estos se mantuvieron por debajo del 0,5%.

Variación Mensual del Índice de Precios al Consumidor por ciudades

A diferencia del promedio nacional, donde la variación mensual de la inflación se mantuvo en 0%, en Manizales se observó un incremento del 0,22%, rompiendo la tendencia que venía registrándose desde febrero, cuando la ciudad mantenía un nivel inflacionario mensual por debajo del nacional.

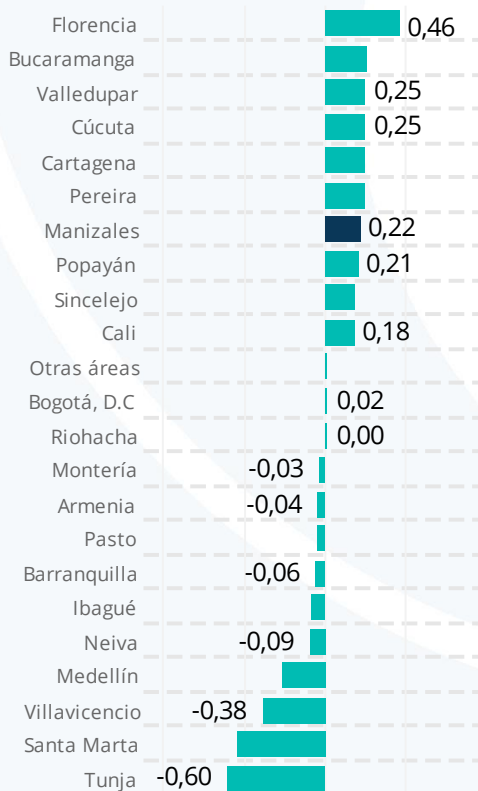

Variación Mensual del Índice de Precios al Consumidor Nacional

Cifras en porcentajes.

Colombia
Manizales

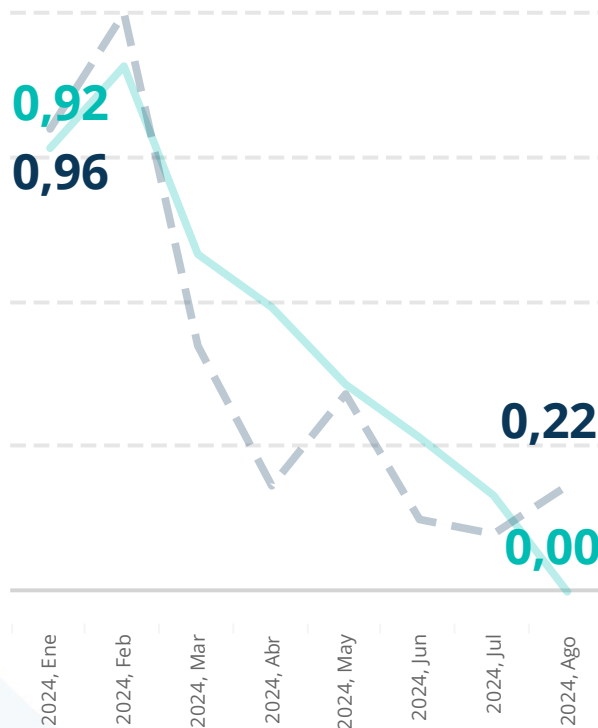

En este contexto, Manizales se ubicó como la séptima ciudad con la mayor inflación mensual en agosto, aunque su tasa del 0,22% fue inferior a la de Pereira, que registró un 0,24%. Es importante destacar que todas las ciudades del país registraron variaciones menores al 0,5%, y en diez de ellas, los precios disminuyeron.

Fuente: DANE

SOMOS EL MEJOR ALIADO DE LOS EMPRESARIOS Y LA REGIÓN

Sede principal Manizales: Cr.23 N°26-60 · **Conmutador** (606) 884 1840 · **Aguadas** ext.230 · **Riosucio** ext.233 · **Salamina** ext.232 · **Anserma** ext.231
· **Línea de trámites registrales** (606) 896 2121 · **Servicio al cliente:** (606) 884 1840 ext.181 · servicioalcliente@ccm.org.co

Índice de Confianza del Consumidor

El Índice de Confianza del Consumidor, que se muestra en la gráfica inferior, refleja la percepción de los consumidores sobre la situación económica del país y de sus hogares desde 2015 hasta 2024. Se observa que el ICC ha mostrado una tendencia decreciente a lo largo de los últimos años, alcanzando un valor negativo de -15 en mayo de 2024. Esta disminución sugiere que los consumidores tienen una visión pesimista respecto a la situación económica actual, lo que podría estar relacionado con la inflación, el desempleo o la incertidumbre política. El gráfico muestra también fluctuaciones importantes, destacándose el año 2017 como uno de los periodos más optimistas, mientras que los años posteriores han sido mayormente negativos. En el segundo trimestre de 2024, la confianza del consumidor continúa en una tendencia negativa comparada con el primer trimestre, lo que puede interpretarse como un reflejo de una situación económica percibida como difícil. Esta percepción puede limitar el consumo interno, ya que los consumidores tienden a ser más cautelosos con sus gastos cuando sienten que la situación económica es incierta o desfavorable. La confianza baja también puede estar relacionada con expectativas negativas sobre el futuro, como el aumento del costo de vida y la falta de mejora en las condiciones laborales.

Por otro lado, el gráfico también muestra la evolución del número total de tarjetas de crédito en circulación en el mercado colombiano desde 2020 hasta 2024. Donde se puede observar una tendencia a la baja a partir de mediados de 2023, llegando a un mínimo de 14.219 millones de tarjetas de crédito en 2024. Este descenso en la cantidad de tarjetas de crédito sugiere una disminución en el uso del crédito por parte de los consumidores, lo que podría estar vinculado a factores como las altas tasas de interés o la creciente preocupación por la deuda, factores que hacen que los consumidores eviten el uso de crédito en tiempos de incertidumbre económica.

La relación entre el ICC y el uso de tarjetas de crédito es clara: cuando la confianza de los consumidores es baja, tienden a reducir su endeudamiento y a limitar sus gastos. En un entorno de alta inflación y tasas de interés elevadas, los consumidores prefieren pagar en efectivo o recurrir a métodos más conservadores de financiamiento, lo que explica la disminución en la emisión y uso de

SOMOS EL MEJOR ALIADO DE LOS EMPRESARIOS Y LA REGIÓN

Sede principal Manizales: Cr.23 N°26-60 · **Conmutador** (606) 884 1840 · **Aguadas** ext.230 · **Riosucio** ext.233 · **Salamina** ext.232 · **Anserma** ext.231
· **Línea de trámites registrales** (606) 896 2121 · **Servicio al cliente:** (606) 884 1840 ext.181 · servicioalcliente@ccm.org.co ·

tarjetas de crédito. Esto, a su vez, tiene implicaciones importantes para el sector bancario y para la economía en general, ya que menos crédito disponible se traduce en un menor nivel de consumo.

Índice de Confianza al Consumidor. Mayo 2024

El Índice de Confianza del Consumidor publicado por Fedesarrollo continúa mostrando una disminución en la confianza de los consumidores al comparar los resultados del segundo trimestre de 2024 con los del primer trimestre del mismo año. También se observa una valoración negativa de los consumidores sobre la situación del país y de sus hogares.



Fuente: Fe..

Número total de tarjetas de crédito

Por otro lado, al observar las cifras del número de tarjetas de crédito en el mercado colombiano, se aprecia una tendencia decreciente desde mediados de 2023 que continúa. Esto podría estar relacionado con una disminución del consumo impulsado por el crédito, debido en parte a los efectos inflacionarios que aún persisten y a las altas tasas de interés.

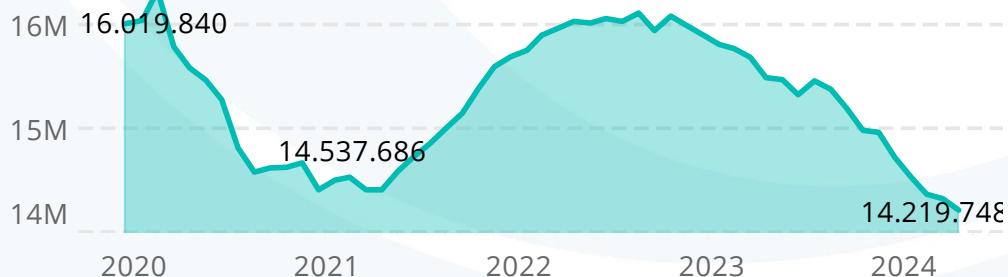

Fuente: Asobancaria

SOMOS EL MEJOR ALIADO DE LOS EMPRESARIOS Y LA REGIÓN

Sede principal Manizales: Cr.23 N°26-60 · **Conmutador** (606) 884 1840 · **Aguadas** ext.230 · **Riosucio** ext.233 · **Salamina** ext.232 · **Anserma** ext.231
 · **Línea de trámites registrales** (606) 896 2121 · **Servicio al cliente:** (606) 884 1840 ext.181 · servicioalcliente@ccm.org.co ·

Mercado laboral

En la primera sección, la Tasa Global de Participación indica el porcentaje de la población en edad de trabajar que está activa en el mercado laboral, ya sea trabajando o buscando empleo. Pasto lidera con una tasa de participación del 69,8%, seguido de Villavicencio y Montería, con 67,3% y 65,9%, respectivamente. En el otro extremo, Ibagué presenta la tasa más baja con 53,7%, lo cual sugiere una menor proporción de personas activas en el mercado laboral, posiblemente debido a factores como la falta de oportunidades laborales o desmotivación en la búsqueda de empleo.

La segunda sección muestra la Tasa de Ocupación, que refleja el porcentaje de la población en edad de trabajar que se encuentra empleada. Villavicencio y Pasto destacan con tasas de ocupación superiores al 60%, mientras que Ibagué y Quibdó presentan las tasas más bajas, con 45,7% y 42,5%, respectivamente. Para el caso de Manizales, la baja tasa de ocupación puede estar relacionada con un mercado laboral restringido o una disminución en la demanda de empleo en sectores específicos. En cuanto a la Tasa de Desempleo, que se presenta en la tercera sección, se observa que Quibdó tiene la tasa más alta con un 27,9%, seguido por Riohacha con 18,4%. Estas cifras reflejan serios problemas de empleo en estas ciudades, probablemente vinculados a limitaciones estructurales en sus economías, falta de inversión o sectores productivos poco diversificados. Por el contrario, Bucaramanga presenta la tasa de desempleo más baja con 8,5%, lo que sugiere una economía más dinámica y con mejores oportunidades laborales.

Comparando las tres tasas, se puede notar que, en algunas ciudades como Quibdó y Riohacha, a pesar de tener una participación relativamente alta en el mercado laboral, la baja tasa de ocupación y alta tasa de desempleo indican que muchas personas que buscan trabajo no logran encontrar empleo. En contraste, ciudades como Bucaramanga y Medellín presentan una relación más equilibrada entre participación, ocupación y desempleo, lo que refleja un mercado laboral más saludable. Mientras algunas regiones enfrentan altos niveles de desempleo y baja ocupación, otras muestran un mejor desempeño en términos de empleo. Estos datos subrayan la necesidad de políticas públicas

SOMOS EL MEJOR ALIADO DE LOS EMPRESARIOS Y LA REGIÓN

Sede principal Manizales: Cr.23 N°26-60 · **Conmutador** (606) 884 1840 · **Aguadas** ext.230 · **Riosucio** ext.233 · **Salamina** ext.232 · **Anserma** ext.231
· **Línea de trámites registrales** (606) 896 2121 · **Servicio al cliente:** (606) 884 1840 ext.181 · servicioalcliente@ccm.org.co ·

específicas para fomentar el empleo en las ciudades con mayor tasa de desempleo y fortalecer el dinamismo económico para reducir las brechas laborales regionales.

Indicadores de mercado laboral.

Abr - Jun. 2024

Tasa Global de Participación

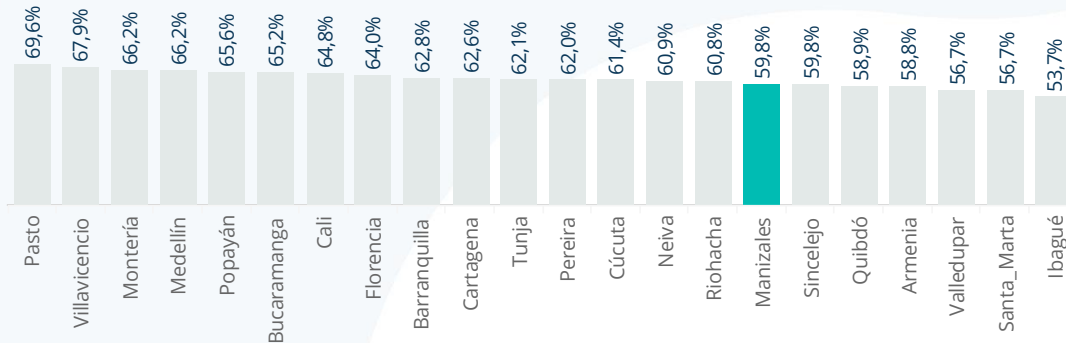

Tasa de Ocupación

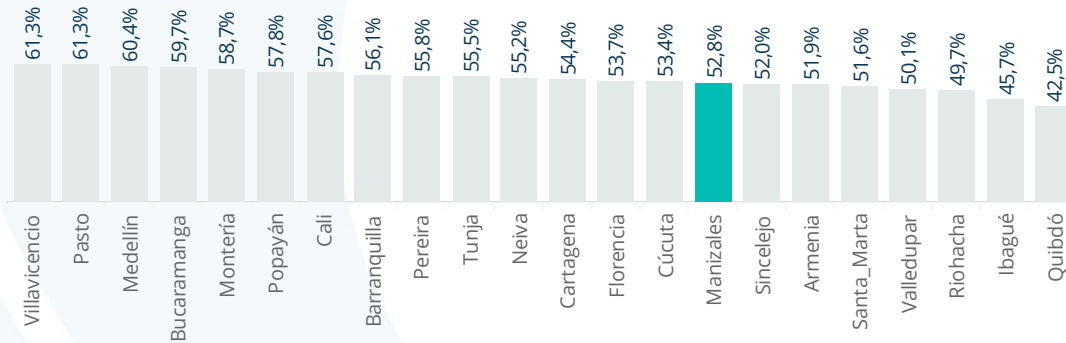

Tasa de Desempleo

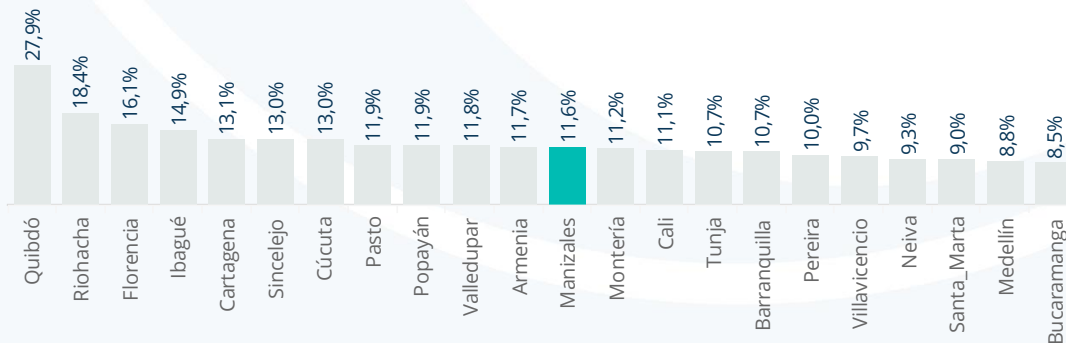

Fuente: Estudios Económicos y Competitividad CCMPC con base en GEIH DANE

SOMOS EL MEJOR ALIADO DE LOS EMPRESARIOS Y LA REGIÓN

Sede principal Manizales: Cr.23 N°26-60 · Conmutador (606) 884 1840 · Aguadas ext.230 · Riosucio ext.233 · Salamina ext.232 · Anserma ext.231
· Línea de trámites registrales (606) 896 2121 · Servicio al cliente: (606) 884 1840 ext.181 · servicioalcliente@ccm.org.co ·

Con respecto a la ciudad de Manizales AM, la evolución de los indicadores muestra que la Tasa Global de Participación (%) se ha mantenido relativamente estable durante el periodo analizado, fluctuando en torno al 59,8% en el segundo trimestre de 2024. Este comportamiento estable sugiere que, a pesar de las fluctuaciones económicas y eventos como la pandemia de COVID-19, la proporción de la población activa en el mercado laboral ha permanecido constante, con una leve recuperación a partir de 2022.

La segunda sección muestra la Tasa de Ocupación (%), que ha presentado un leve aumento desde 2021, cuando se ubicaba en 49,8%, hasta alcanzar el 52,8% en el segundo trimestre de 2024. Este incremento, aunque modesto, indica una mejoría en el empleo, reflejando una recuperación gradual del mercado laboral. Sin embargo, la tasa de ocupación aún no alcanza los niveles anteriores a la pandemia, lo que sugiere que el mercado laboral no se ha recuperado completamente en términos de empleo efectivo.

Por otro lado, la Tasa de Desempleo (%), presentada en la tercera sección, ha mostrado una tendencia descendente desde inicios de 2021, cuando estaba en 16,5%, hasta ubicarse en 11,6% en el segundo trimestre de 2024. Esta reducción es significativa y refleja una mejora en la generación de empleo, aunque la tasa sigue siendo relativamente alta en comparación con los estándares históricos del país. La estabilización de esta tasa en los últimos meses podría indicar que se están alcanzando ciertos límites en la capacidad de absorción de empleo por parte del mercado laboral.

Es importante resaltar que, aunque la Tasa de Desempleo ha disminuido, su nivel aún sugiere que una parte considerable de la población activa está buscando empleo sin éxito. Esto podría estar relacionado con factores como la falta de creación de empleos de calidad, el crecimiento en sectores con menor capacidad de empleo formal o la desalineación entre habilidades laborales y las necesidades del mercado.

SOMOS EL MEJOR ALIADO DE LOS EMPRESARIOS Y LA REGIÓN

Sede principal Manizales: Cr.23 N°26-60 · **Conmutador** (606) 884 1840 · **Aguadas** ext.230 · **Riosucio** ext.233 · **Salamina** ext.232 · **Anserma** ext.231
· **Línea de trámites registrales** (606) 896 2121 · **Servicio al cliente:** (606) 884 1840 ext.181 · servicioalcliente@ccm.org.co ·

Evolución de principales indicadores. 2021 - 2024

Tasa Global de Participación (%)

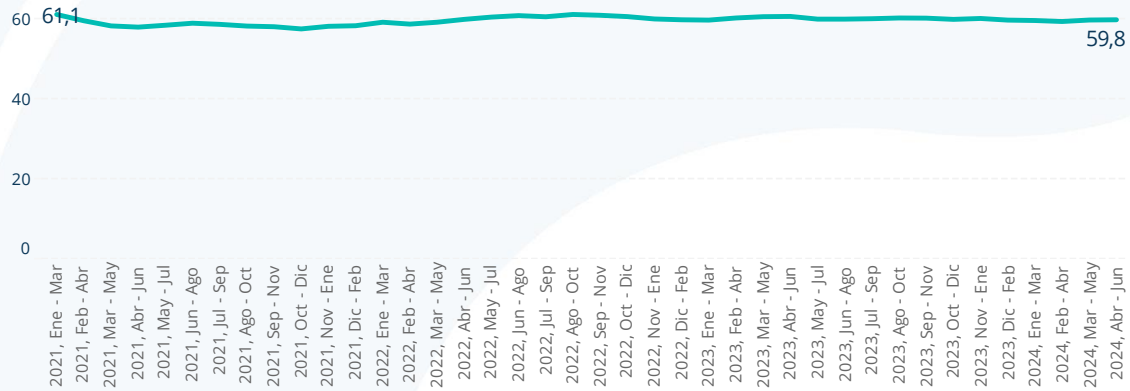

Tasa de Ocupación (%)

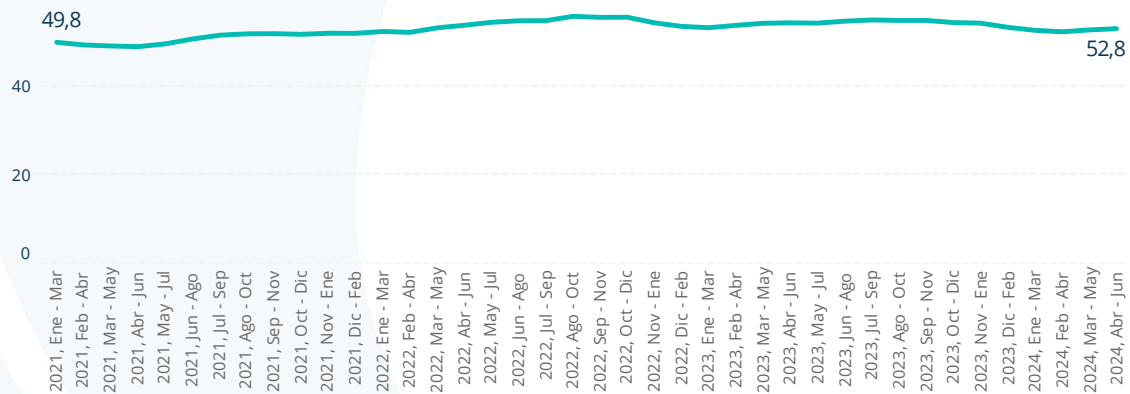

Tasa de Desempleo (%)

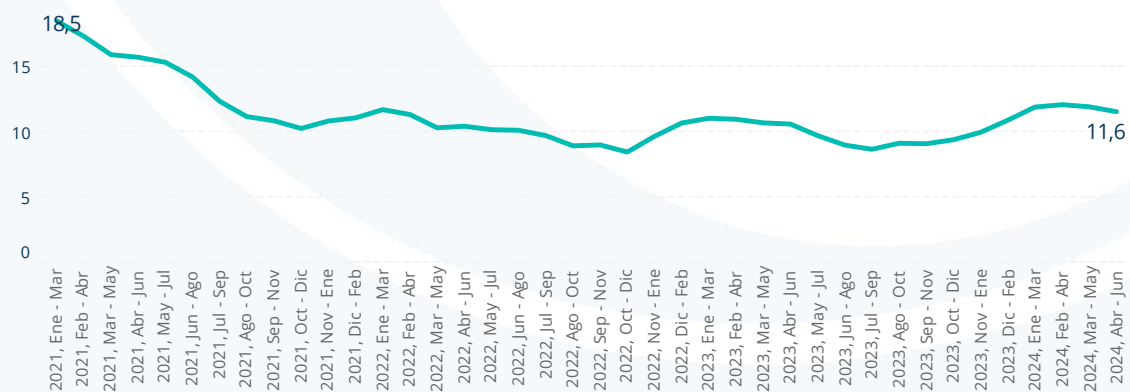

Fuente: Estudios Económicos y Competitividad CCMPCC con base en GEIH DANE

SOMOS EL MEJOR ALIADO DE LOS EMPRESARIOS Y LA REGIÓN

Sede principal Manizales: Cr.23 N°26-60 · Conmutador (606) 884 1840 · Aguadas ext.230 · Riosucio ext.233 · Salamina ext.232 · Anserma ext.231
· Línea de trámites registrales (606) 896 2121 · Servicio al cliente: (606) 884 1840 ext.181 · servicioalcliente@ccm.org.co ·

Los análisis desagregados muestran que la mayoría de los sectores presentan un incremento en el empleo en 2024 en comparación con 2023, lo cual sugiere una recuperación económica generalizada. El sector con mayor cantidad de ocupados es el de Comercio y reparación de vehículos, que pasó de 38,0 mil en 2023 a 38,9 mil en 2024. Otros sectores que también presentan aumentos notables son la Administración pública, defensa, educación y salud humana, y las Industrias manufactureras, que crecieron significativamente en términos de empleo.

Ocupados por rama de actividad. Abr - Jun, 2023 - 2024

Cifras en miles

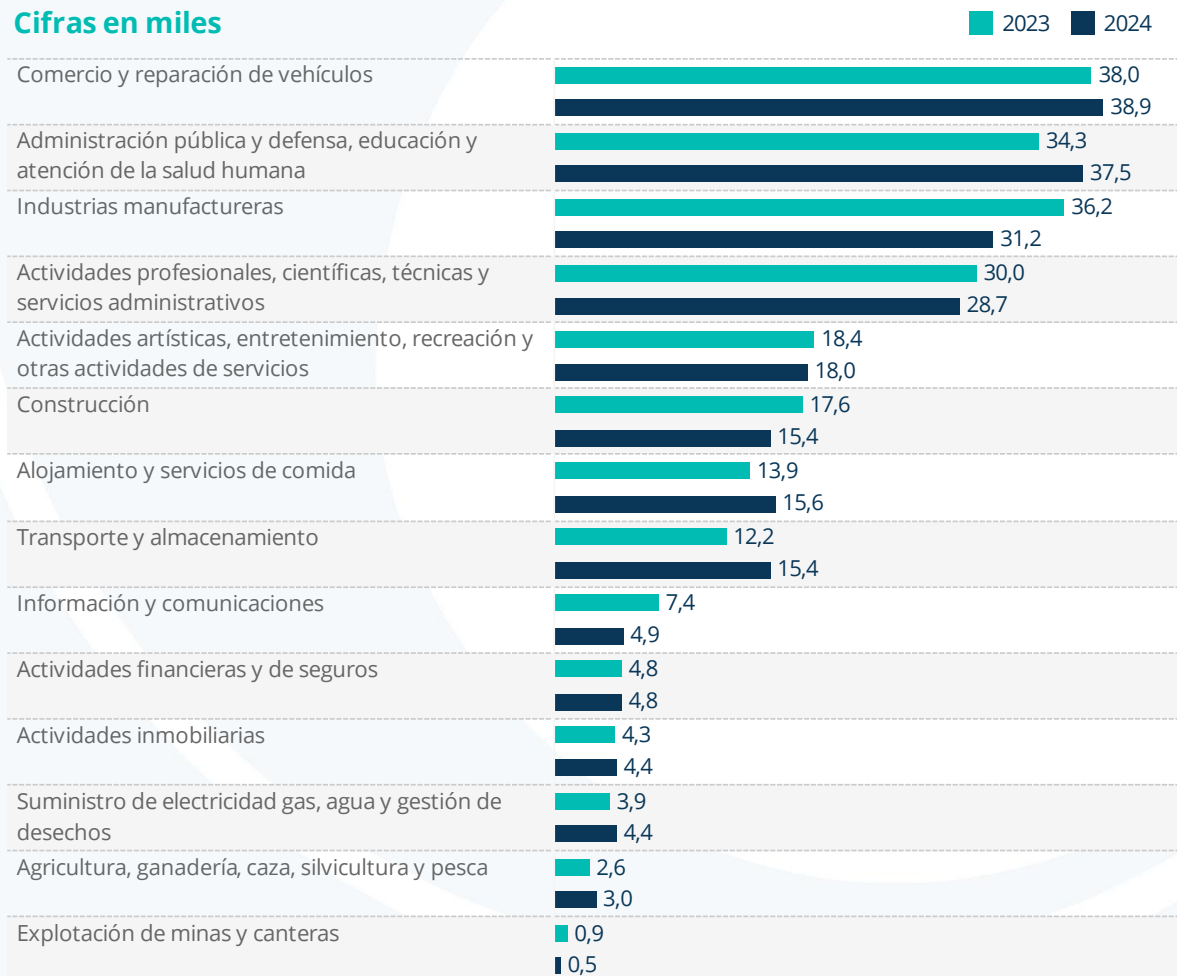

Fuente: Estudios Económicos y Competitividad CCMPC con base en GEIH DANE

SOMOS EL MEJOR ALIADO DE LOS EMPRESARIOS Y LA REGIÓN

Sede principal Manizales: Cr.23 N°26-60 · **Conmutador** (606) 884 1840 · **Aguadas** ext.230 · **Riosucio** ext.233 · **Salamina** ext.232 · **Anserma** ext.231
· **Línea de trámites registrales** (606) 896 2121 · **Servicio al cliente:** (606) 884 1840 ext.181 · servicioalcliente@ccm.org.co ·

Sin embargo, hay sectores que muestran una reducción en el número de ocupados. Por ejemplo, las Actividades profesionales, científicas, técnicas y servicios administrativos registraron una disminución de 30.0 mil a 28.7 mil personas ocupadas. La Explotación de minas y canteras también muestra una reducción, pasando de 0.9 mil a 0.5 mil. Estos descensos pueden estar relacionados con factores específicos de cada sector, como la baja demanda, la automatización o cambios en políticas gubernamentales. En general, la gráfica refleja un panorama positivo para el empleo en la mayoría de las ramas de actividad, con ciertas excepciones que podrían requerir atención para evitar el deterioro en esos sectores.

Tasa de ocupación desagregada Abri - jun. 2023 - 2024

Variable	Categoría	N° Ocupados		Tasa de ocupación	
		2023	2024	2023	2024
Total	Total	224.494	222.417	54,2	52,8
Sexo	Hombre	124.068	121.682	64,9	62,7
	Mujer	100.426	100.735	45,0	44,4
Edad	Entre 15 y 24 años	24.390	22.049	34,8	32,0
	Entre 25 y 59 años	178.340	177.076	73,8	72,3
	Mayores de 60 años	21.764	23.293	21,1	21,8
Educación	Ninguno	1.860	2.036	14,7	14,8
	Media técnica (Bachillerato técnico)	4.372	2.427	62,1	46,6
	Media académica (Bachillerato clásico)	76.103	75.462	55,3	56,8
	Normalista	738	408	67,9	48,1
	Tecnológica	15.354	13.348	76,1	69,0
	Técnica profesional	27.396	28.776	68,0	65,9
	Universitaria	32.455	38.738	69,9	72,3
	Especialización	10.995	9.988	74,4	71,1
	Maestría	6.793	4.043	87,8	78,7
	Doctorado	136	286	100,0	51,3

Fuente: Cálculos propios con información DANE, GEIH.

En términos generales, en Manizales, se observa una ligera disminución en el número total de ocupados, pasando de 224.494 en 2023 a 222.417 en 2024, lo que se traduce en una reducción de la tasa de ocupación del 54,2% al 52,8%. Esta disminución afecta tanto a hombres como a mujeres, aunque la tasa de ocupación de las mujeres sigue siendo considerablemente menor que la de los hombres, reflejando una persistente brecha de género en el mercado laboral.

Desagregando por nivel educativo, se nota que la tasa de ocupación disminuye en casi todos los niveles, especialmente en aquellos con educación básica y media técnica. Por ejemplo, la tasa de

SOMOS EL MEJOR ALIADO DE LOS EMPRESARIOS Y LA REGIÓN

Sede principal Manizales: Cr.23 N°26-60 · **Conmutador** (606) 884 1840 · **Aguadas** ext.230 · **Riosucio** ext.233 · **Salamina** ext.232 · **Anserma** ext.231
· **Línea de trámites registrales** (606) 896 2121 · **Servicio al cliente:** (606) 884 1840 ext.181 · servicioalcliente@ccm.org.co ·

ocupación para quienes tienen nivel de Media Técnica bajó de 62,1% en 2023 a 46,6% en 2024, y para los que poseen Media Académica pasó de 55,3% a 52,9%. En contraste, aquellos con niveles educativos más altos, como maestría y especialización, mantienen tasas de ocupación relativamente altas, aunque también han disminuido respecto al año anterior. Esta tendencia sugiere que el mercado laboral colombiano continúa favoreciendo a aquellos con mayores niveles educativos, mientras que quienes tienen menos formación enfrentan mayores desafíos para mantenerse empleados.

La siguiente gráfica revela cómo ha cambiado la composición de la población por fuera de la fuerza de trabajo a lo largo del tiempo, proporcionando información sobre las principales razones por las cuales las personas no están activamente involucradas en el mercado laboral. En cuanto a los oficios del hogar, se observa una disminución significativa en la cantidad de personas dedicadas a esta actividad. A principios de 2022, esta cifra rondaba los 92.9 mil, pero para el segundo trimestre de 2024, se redujo a 80.1 mil. Esta tendencia podría reflejar un cambio en la participación de personas tradicionalmente dedicadas a labores del hogar que ahora buscan empleo o se han integrado al mercado laboral, posiblemente debido a la necesidad de ingresos adicionales o a cambios en las dinámicas familiares y sociales.

El grupo de personas clasificadas como "otros" muestra un aumento general en el periodo analizado, alcanzando un pico de 64.3 mil en el trimestre diciembre 2023-febrero 2024, para luego estabilizarse alrededor de los 54.7 mil en junio de 2024. Este grupo podría incluir personas que no buscan trabajo por razones como desmotivación, discapacidad o situaciones personales. El incremento en este grupo sugiere que una parte significativa de la población permanece fuera del mercado laboral, no por dedicarse al hogar o estudiar, sino por otras razones, lo cual podría ser un indicativo de desafección laboral o falta de oportunidades adecuadas. El segmento de personas estudiando se ha mantenido relativamente estable, con un ligero incremento hacia finales de 2023 y principios de 2024. A partir de enero de 2023, la cantidad de personas en esta categoría varía entre 35.2 mil y 33.4 mil, sugiriendo un compromiso constante con la educación. Sin embargo, la fluctuación relativamente baja en comparación con otros grupos indica que las condiciones económicas y laborales no han afectado de

SOMOS EL MEJOR ALIADO DE LOS EMPRESARIOS Y LA REGIÓN

Sede principal Manizales: Cr.23 N°26-60 · **Conmutador** (606) 884 1840 · **Aguadas** ext.230 · **Riosucio** ext.233 · **Salamina** ext.232 · **Anserma** ext.231
· **Línea de trámites registrales** (606) 896 2121 · **Servicio al cliente:** (606) 884 1840 ext.181 · servicioalcliente@ccm.org.co ·

manera significativa la decisión de los individuos de continuar con su educación, lo cual es un aspecto positivo para el capital humano futuro del país.

Comparando los tres grupos, el mayor cambio se ve en la reducción de personas dedicadas a los oficios del hogar, lo que podría estar asociado con la inserción de más mujeres en el mercado laboral o la contratación de servicios externos para estas labores. La estabilidad en el grupo de estudiantes es un buen indicio de inversión en educación, pero el aumento en el grupo "otros" plantea preocupaciones sobre la falta de participación en el mercado laboral por razones que no son el estudio ni las responsabilidades domésticas.

Población fuera de la fuerza de trabajo según tipo de actividad
Cifras en miles

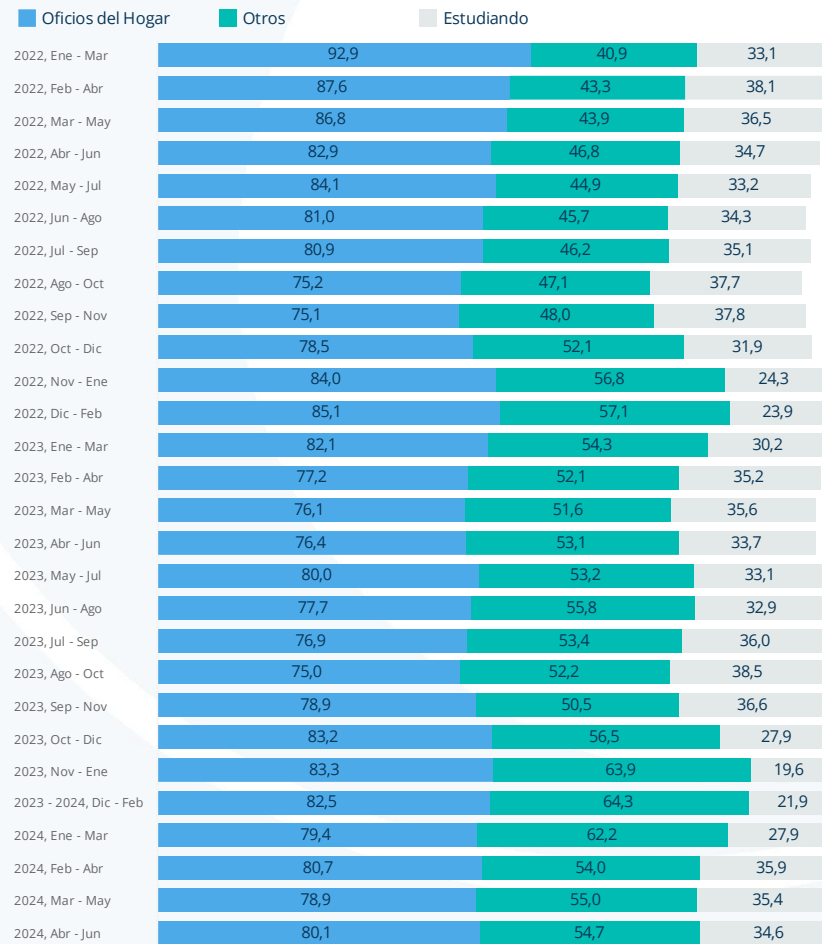

Fuente: Estudios Económicos y Competitividad CCMPc con base en GEIH DANE

SOMOS EL MEJOR ALIADO DE LOS EMPRESARIOS Y LA REGIÓN

Sede principal Manizales: Cr.23 N°26-60 · **Conmutador** (606) 884 1840 · **Aguadas** ext.230 · **Riosucio** ext.233 · **Salamina** ext.232 · **Anserma** ext.231
· **Línea de trámites registrales** (606) 896 2121 · **Servicio al cliente:** (606) 884 1840 ext.181 · servicioalcliente@ccm.org.co ·

Comercio exterior

Antioquia lidera las exportaciones con un valor de 4,050.6 millones de dólares, representando el 21,3% del total nacional. Este liderazgo refleja la fuerte capacidad exportadora del departamento, probablemente impulsada por sectores como el café, flores, productos industriales y tecnología, entre otros. Bogotá ocupa el segundo lugar con 2,433.8 millones de dólares (12,8%), lo que subraya su importancia como centro de distribución y exportación, abarcando desde bienes de consumo hasta servicios financieros y tecnológicos.

Cesar, Cundinamarca y Bolívar completan los cinco primeros puestos, con valores de exportación que oscilan entre 1,850.5 millones y 1,157.5 millones de dólares. Cesar, con 9,7% del total, se destaca posiblemente por la exportación de carbón y productos agroindustriales. Cundinamarca, con 7,3%, incluye tanto productos agrícolas como manufacturas. Bolívar, con el 6,1% del total, es conocido por su actividad portuaria y su industria petroquímica, lo que explica su posición destacada en el ranking.

Los departamentos con menor contribución a las exportaciones son Amazonas, Vaupés, Guainía y Arauca, con cifras muy reducidas o incluso nulas en el caso de Amazonas, Vaupés y Guaviare. Esta situación refleja la limitada infraestructura, conectividad y diversificación económica en estas regiones, lo que restringe su capacidad de generar productos competitivos para el mercado internacional. La concentración de las exportaciones en pocos departamentos destaca la desigualdad económica regional y la necesidad de estrategias de desarrollo que fortalezcan las capacidades exportadoras de las regiones menos dinámicas.

El departamento de Caldas se sitúa en el undécimo lugar, con 471.3 millones de dólares, representando el 2,5% del total de exportaciones del país en el periodo analizado. Aunque su participación es menor en comparación con departamentos como Antioquia y Bogotá, Caldas muestra una capacidad exportadora significativa, especialmente en productos como café, manufacturas y posiblemente bienes tecnológicos o farmacéuticos. Esto refleja la diversificación y el potencial de crecimiento de su economía exportadora.

SOMOS EL MEJOR ALIADO DE LOS EMPRESARIOS Y LA REGIÓN

Sede principal Manizales: Cr.23 N°26-60 · **Conmutador** (606) 884 1840 · **Aguadas** ext.230 · **Riosucio** ext.233 · **Salamina** ext.232 · **Anserma** ext.231
· **Línea de trámites registrales** (606) 896 2121 · **Servicio al cliente:** (606) 884 1840 ext.181 · servicioalcliente@ccm.org.co ·

Exportaciones por departamento. Enero - junio 2024

Cifras en millones de dólares FOB

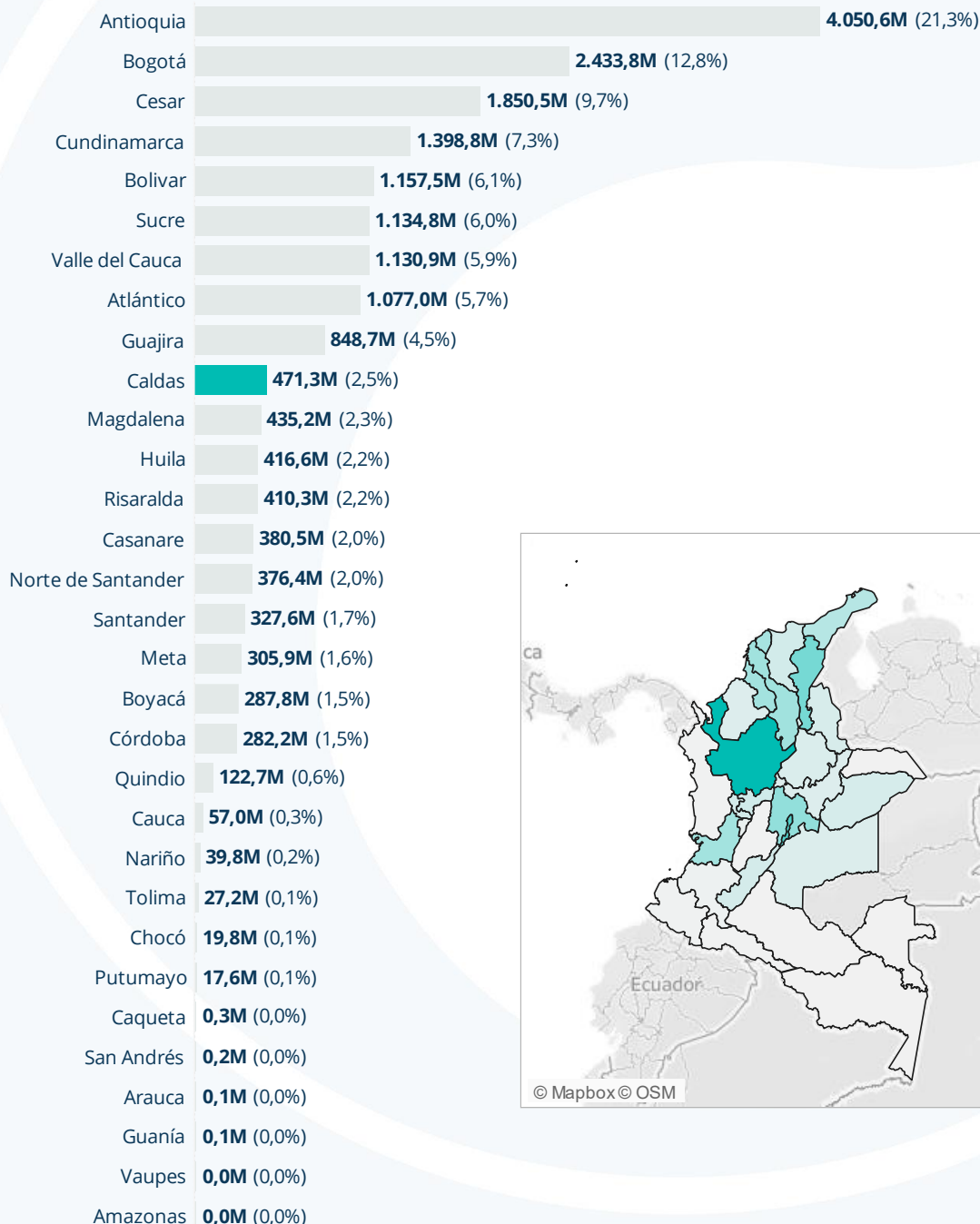

Fuente: Estudios Económicos y Competitividad CCMPCC con base en DIAN - DANE (EXPO)

SOMOS EL MEJOR ALIADO DE LOS EMPRESARIOS Y LA REGIÓN

Sede principal Manizales: Cr.23 N°26-60 · **Conmutador** (606) 884 1840 · **Aguadas** ext.230 · **Riosucio** ext.233 · **Salamina** ext.232 · **Anserma** ext.231
 · **Línea de trámites registrales** (606) 896 2121 · **Servicio al cliente:** (606) 884 1840 ext.181 · servicioalcliente@ccm.org.co ·

En 2019 y 2020, las exportaciones en Caldas registraron caídas del 6,9% y 5,0%, respectivamente, reflejando un periodo de contracción que podría estar relacionado con factores externos, como la pandemia de COVID-19, que afectó la demanda y la logística global. En 2021, las exportaciones mostraron una recuperación notable, alcanzando 470.20 millones de dólares, lo que representa un aumento del 24,5% respecto al año anterior. Este repunte se mantuvo en 2022, donde las exportaciones llegaron a un pico de 655.24 millones de dólares, con un crecimiento del 39,4%, el valor más alto registrado en el periodo analizado. Este aumento significativo sugiere una recuperación de la demanda internacional y una mejora en la capacidad exportadora de Caldas, posiblemente impulsada por una mayor competitividad o diversificación de productos exportados.

Sin embargo, en 2023 y 2024, las exportaciones volvieron a decrecer, con una caída del 25,6% en 2023 y un leve descenso adicional del 3,3% en 2024, alcanzando 471.34 millones de dólares. Esta disminución puede indicar desafíos persistentes en el contexto global, como la inestabilidad económica, las fluctuaciones en los precios de los productos exportados o problemas internos como la producción o la logística. A pesar de esta caída, el nivel de exportaciones de 2024 sigue siendo significativamente superior al de los años 2019 y 2020, lo que sugiere que, aunque hay dificultades, la capacidad exportadora de Caldas se ha fortalecido en comparación con el inicio del periodo.

Caldas. Exportaciones acumuladas. Enero - junio 2020 - 2024

Cifras en millones de dólares FOB

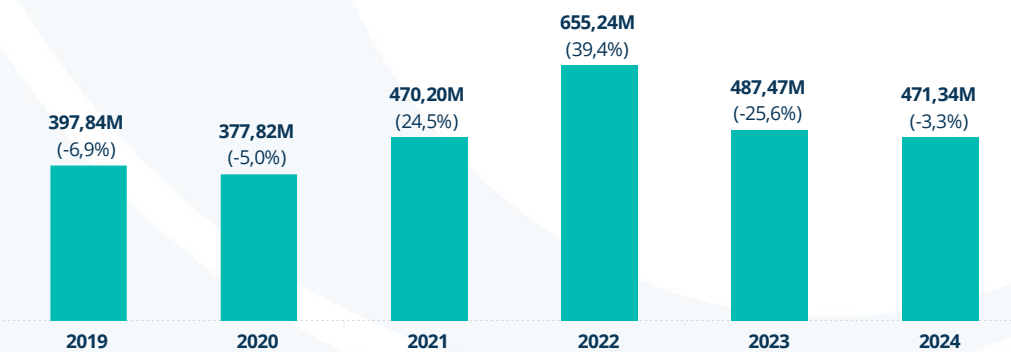

Fuente: Estudios Económicos y Competitividad CCMPC con base en DIAN - DANE (EXPO)

El café en sus diferentes presentaciones es, con gran diferencia, el principal producto de exportación, representando 284.7 millones de dólares, lo que equivale al 61,96% del total de las exportaciones del

SOMOS EL MEJOR ALIADO DE LOS EMPRESARIOS Y LA REGIÓN

Sede principal Manizales: Cr.23 N°26-60 · **Conmutador** (606) 884 1840 · **Aguadas** ext.230 · **Riosucio** ext.233 · **Salamina** ext.232 · **Anserma** ext.231
· **Línea de trámites registrales** (606) 896 2121 · **Servicio al cliente:** (606) 884 1840 ext.181 · servicioalcliente@ccm.org.co ·

departamento. Esto resalta la importancia del café como motor económico de la región, dado que es un producto insignia y tradicional de Caldas, conocido por su calidad en los mercados internacionales.

Otros productos destacados incluyen artículos de confitería sin cacao (11,29%), combinaciones de refrigerador y congelador (9,42%), y machetes de metales comunes (2,11%). Estos datos reflejan una diversificación moderada en la estructura exportadora de Caldas, con una oferta que, aunque dominada por el café, incluye también manufacturas y productos industriales. El grupo de "Otros" representa un 15,23%, lo que sugiere la presencia de una variedad de productos adicionales que, aunque menos significativos en términos individuales, contribuyen al total exportador del departamento. Esta diversificación parcial muestra potencial de crecimiento en sectores distintos al café, lo cual es clave para reducir la dependencia económica y enfrentar fluctuaciones en la demanda o precios internacionales de este producto principal.

Caldas. Exportaciones por producto. Enero - junio 2024

Cifras en millones de dólares FOB

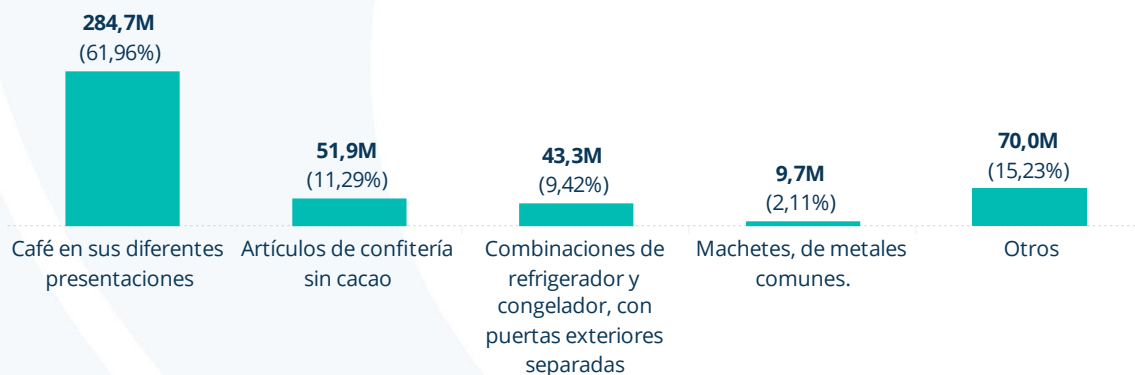

Fuente: Estudios Económicos y Competitividad CCMPC con base en DIAN - DANE (EXPO)

A su vez, se destaca que los productos agropecuarios, aunque representan un volumen significativo de exportaciones (especialmente en abril y mayo con más de 70 millones de dólares), han registrado una caída sustancial en comparación con el año pasado, con variaciones negativas que van desde -13,1% en abril hasta -53,7% en enero. Las manufacturas presentan un comportamiento mixto, con aumentos en algunos meses como enero (78,6%) y caídas pronunciadas en otros, como junio (-22,1%). En cuanto a combustibles y productos de industrias extractivas, las variaciones también son

SOMOS EL MEJOR ALIADO DE LOS EMPRESARIOS Y LA REGIÓN

Sede principal Manizales: Cr.23 N°26-60 · **Conmutador** (606) 884 1840 · **Aguadas** ext.230 · **Riosucio** ext.233 · **Salamina** ext.232 · **Anserma** ext.231
 · **Línea de trámites registrales** (606) 896 2121 · **Servicio al cliente:** (606) 884 1840 ext.181 · servicioalcliente@ccm.org.co ·

volátiles, con incrementos notables en enero (36%) pero caídas en otros meses. El grupo de "otros sectores" muestra contribuciones marginales y disminuciones significativas, reflejando posiblemente una menor diversificación en exportaciones más allá de los sectores tradicionales. Estos datos indican un escenario complejo para las exportaciones de Caldas en la primera mitad de 2024, marcado por una fuerte dependencia de los productos agropecuarios y fluctuaciones en manufacturas y otros sectores.

Caldas. Exportaciones por tipo. Enero - junio 2024

Cifras en millones de dólares FOB y variación frente al año pasado (en paréntesis)

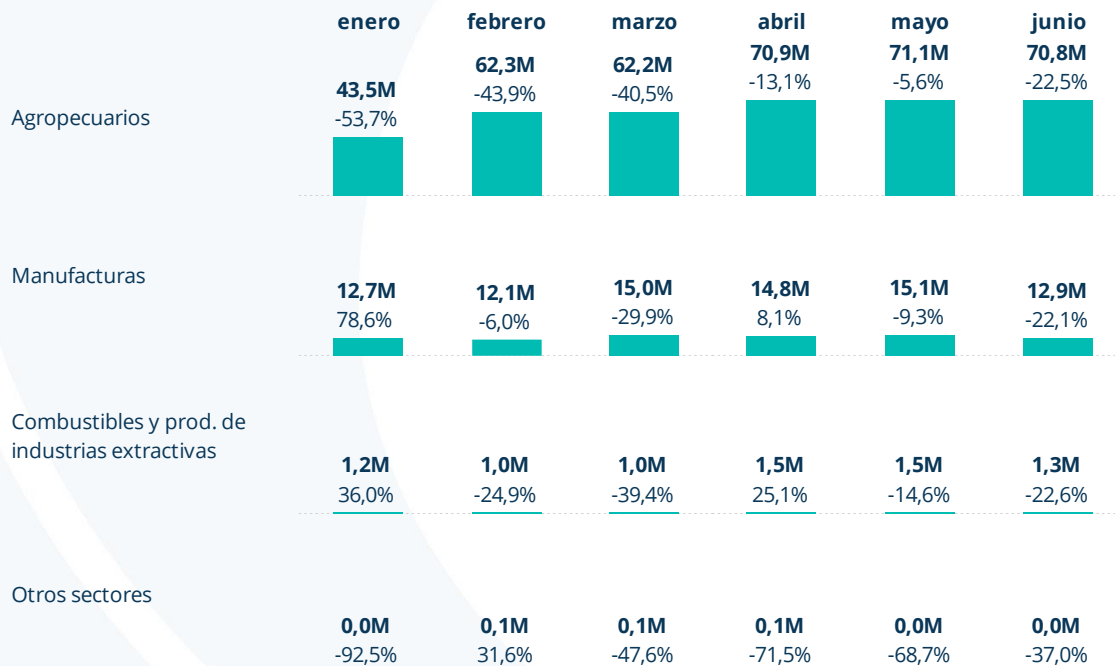

Fuente: Estudios Económicos y Competitividad CCMPC con base en DIAN - DANE (EXPO)

SOMOS EL MEJOR ALIADO DE LOS EMPRESARIOS Y LA REGIÓN

Sede principal Manizales: Cr.23 N°26-60 · **Conmutador** (606) 884 1840 · **Aguadas** ext.230 · **Riosucio** ext.233 · **Salamina** ext.232 · **Anserma** ext.231
· **Línea de trámites registrales** (606) 896 2121 · **Servicio al cliente:** (606) 884 1840 ext.181 · servicioalcliente@ccm.org.co ·

Caldas. Exportaciones según destino. Enero - junio 2024

Cifras en millones de dólares FOB

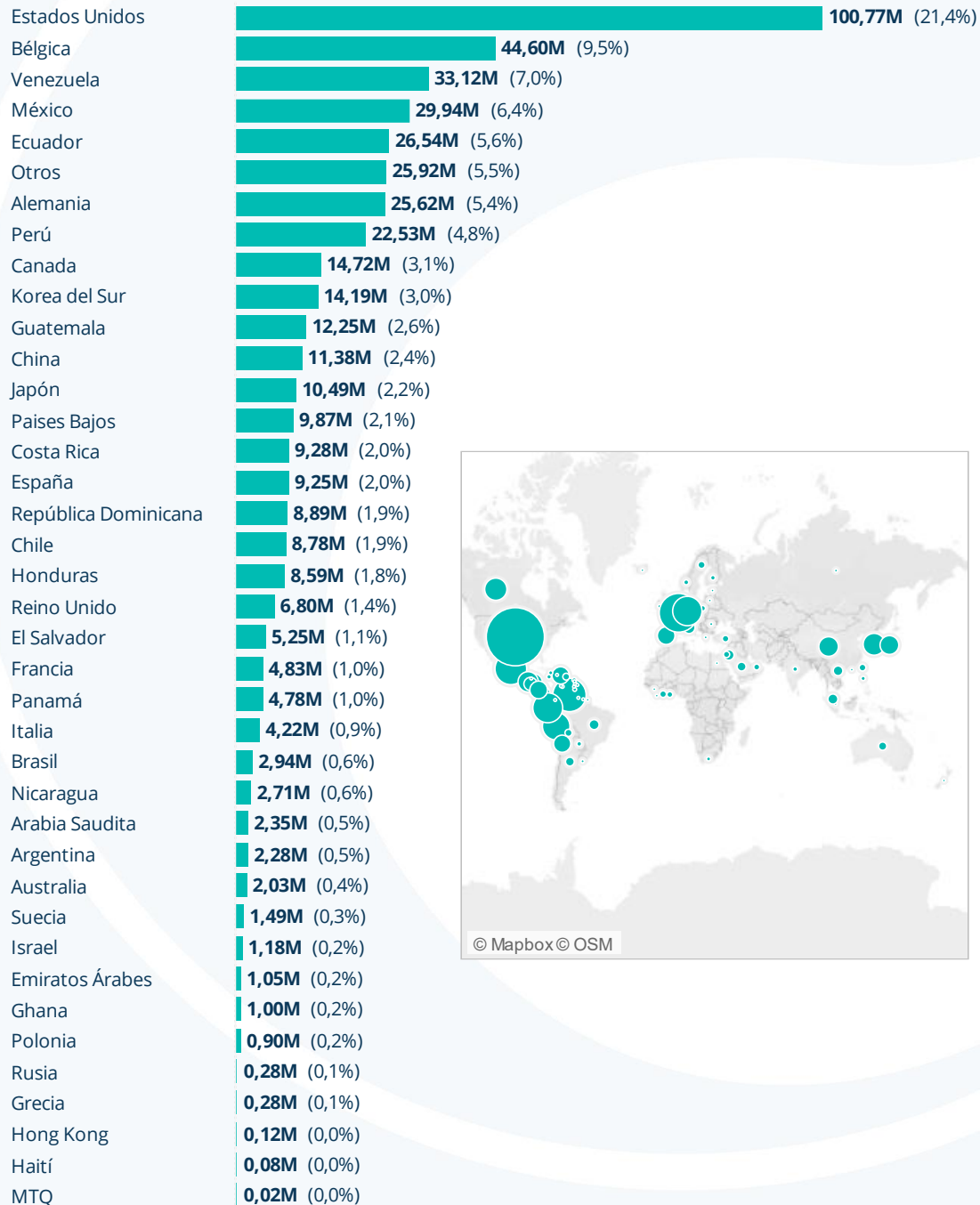

Fuente: Estudios Económicos y Competitividad CCMPCC con base en DIAN - DANE (EXPO)

SOMOS EL MEJOR ALIADO DE LOS EMPRESARIOS Y LA REGIÓN

Sede principal Manizales: Cr.23 N°26-60 · **Conmutador** (606) 884 1840 · **Aguadas** ext.230 · **Riosucio** ext.233 · **Salamina** ext.232 · **Anserma** ext.231
 · **Línea de trámites registrales** (606) 896 2121 · **Servicio al cliente:** (606) 884 1840 ext.181 · servicioalcliente@ccm.org.co ·

Las importaciones acumuladas del departamento de Caldas entre enero y junio de los años 2019 a 2024 muestran una tendencia fluctuante a lo largo del periodo, con un notable incremento en 2022, cuando las importaciones alcanzaron su punto más alto con 298.98 millones de dólares. Este aumento significativo podría deberse a una mayor demanda interna de bienes y servicios o a un contexto de recuperación económica post-pandemia que impulsó la necesidad de insumos y productos importados.

En los años siguientes, 2023 y 2024, las importaciones disminuyeron a 204.86 millones y 212.95 millones de dólares, respectivamente. Aunque esto representa una reducción en comparación con el pico de 2022, las cifras de 2024 muestran una ligera recuperación respecto a 2023, lo que sugiere una estabilización en la demanda de importaciones. Este comportamiento podría estar vinculado a factores como la moderación del crecimiento económico, cambios en las políticas comerciales o ajustes en la estructura productiva del departamento. La comparación de estas cifras con las exportaciones indica un balance comercial que debe ser monitoreado para entender mejor la dinámica económica de Caldas y su impacto en el desarrollo regional.

Caldas. Importaciones acumuladas Enero - junio 2024

Cifras en millones de dólares FOB

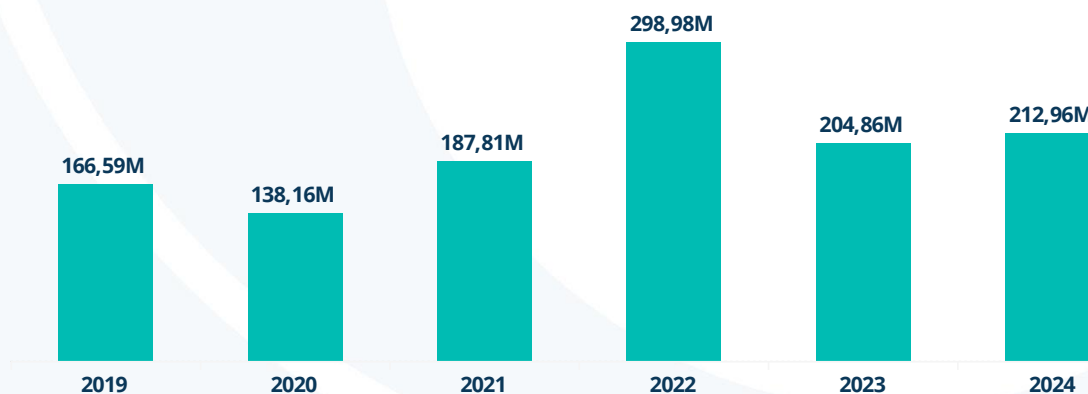

Fuente: Estudios Económicos y Competitividad CCMPC con base en DIAN - DANE (EXPO)

SOMOS EL MEJOR ALIADO DE LOS EMPRESARIOS Y LA REGIÓN

Sede principal Manizales: Cr.23 N°26-60 · **Conmutador** (606) 884 1840 · **Aguadas** ext.230 · **Riosucio** ext.233 · **Salamina** ext.232 · **Anserma** ext.231
 · **Línea de trámites registrales** (606) 896 2121 · **Servicio al cliente:** (606) 884 1840 ext.181 · servicioalcliente@ccm.org.co ·

Consideraciones finales

El crecimiento del Producto Interno Bruto (PIB) de Colombia durante el segundo trimestre de 2024, que fue del 2,1% en comparación con el mismo periodo de 2023, sugiere una recuperación respecto a la tendencia observada en trimestres anteriores. Sin embargo, la desaceleración en los años 2022 y 2023, probablemente debido a la inflación y la incertidumbre política, ha limitado este repunte. Para sostener esta recuperación económica, será fundamental abordar los retos estructurales, como la necesidad de incrementar la inversión extranjera y mejorar la estabilidad política.

En cuanto al mercado laboral, la tasa de participación se ha mantenido relativamente estable, mientras que la tasa de ocupación ha mostrado un leve aumento desde 2021, alcanzando el 52,8% en 2024. A pesar de esta mejoría, la tasa de desempleo sigue siendo alta, ubicándose en 11,6%. Esto sugiere que, aunque se están creando empleos, aún hay una parte significativa de la población que no logra encontrar empleo, reflejando la necesidad de políticas que promuevan la creación de empleos de calidad y adapten las habilidades laborales a las necesidades del mercado.

El Índice de Confianza del Consumidor (ICC) muestra una tendencia decreciente, alcanzando un valor negativo de -15 en mayo de 2024. Esta percepción negativa, que podría estar influenciada por la inflación y el desempleo, limita el consumo interno, ya que los consumidores tienden a ser más cautelosos con sus gastos. Además, la reducción en el número total de tarjetas de crédito en circulación sugiere una disminución en el uso del crédito por parte de los consumidores, posiblemente debido a las altas tasas de interés y la preocupación por la deuda.

Finalmente, con respecto a comercio exterior, las exportaciones de Caldas han mostrado fluctuaciones significativas, con un máximo en 2022 y una posterior disminución en 2023 y 2024. A pesar de esta caída, el café sigue siendo el principal producto de exportación, representando el 61,96% del total. Aunque se han registrado aumentos en sectores como manufacturas, la diversificación sigue siendo un desafío para reducir la dependencia del café y enfrentar mejor las fluctuaciones del mercado internacional. Las importaciones, por su parte, muestran una tendencia fluctuante, con un pico en 2022 y una ligera recuperación en 2024, lo que refleja una estabilización en la demanda interna de productos importados.

SOMOS EL MEJOR ALIADO DE LOS EMPRESARIOS Y LA REGIÓN

Sede principal Manizales: Cr.23 N°26-60 · **Conmutador** (606) 884 1840 · **Aguadas** ext.230 · **Riosucio** ext.233 · **Salamina** ext.232 · **Anserma** ext.231
· **Línea de trámites registrales** (606) 896 2121 · **Servicio al cliente:** (606) 884 1840 ext.181 · servicioalcliente@ccm.org.co ·



Estudios Económicos y Competitividad

Más información:

jgarcia@ccm.org.co
amiranda@ccm.org.co

X @EstudiosCCMPC
www.estudios.ccmipc.org.co



Cámara de Comercio
de Manizales por Caldas